

中華民國 109 年度決算

(109 年 1 月 1 日 至 109 年 12 月 31 日)

財團法人基隆社區大學教育基金會

財團法人基隆社區大學教育基金會 編

財團法人基隆社區大學教育基金會

目 次

壹、 總說明	1 – 10
一、 財團法人概況(設立依據、設立目的、組織概況)	1 – 2
二、 年度各項工作計畫或方針之執行成果	3 – 7
三、 決算概要	8 – 10
貳、 主要表	11 – 13
一、 收支營運決算表	11
二、 現金流量決算表	12
三、 淨值變動表	13
參、 明細表	14 – 17
一、 收入明細表	14
二、 支出明細表	15
三、 固定資產投資明細表	16
四、 轉投資及盈虧明細表	17
肆、 參考表	18 – 21
一、 資產負債表	18
二、 基金數額增減變動表	19
三、 員工人數彙整表	20
四、 用人費用彙計表	21

財團法人基隆社區大學教育基金會

中華民國 109 年度

壹、總說明

一、財團法人概況

(一)設立依據

本基金會依照民法暨基隆市教育事務財團法人設立許可及監督辦法組織之，定名為「財團法人基隆社區大學教育基金會」(以下簡稱本會)。

(二)設立目的

本會以推展市民終身教育，建立學習社會為宗旨，依有關法令規定辦理社區大學業務，將以「快樂學習、幸福基隆」作為努力的目標。曾經開辦了許多優質的課程，將相關知識系統化的分享與擴散給本市市民，未來我們將持續深化終身學習的理念，落實基隆在地文化關懷與知識解放。我們也將透過社團、會議及論壇等活動方式培養公民意識，型塑公民社會。經過近 21 年來的努力，我們已經奠定了社區實踐的基礎能力，亦獲得各界的肯定，面對未來，我們將以落實反思實踐，並勇於實踐反思的態度，積極奮發向前邁進。

(三)組織概況 (如附組織系統圖)

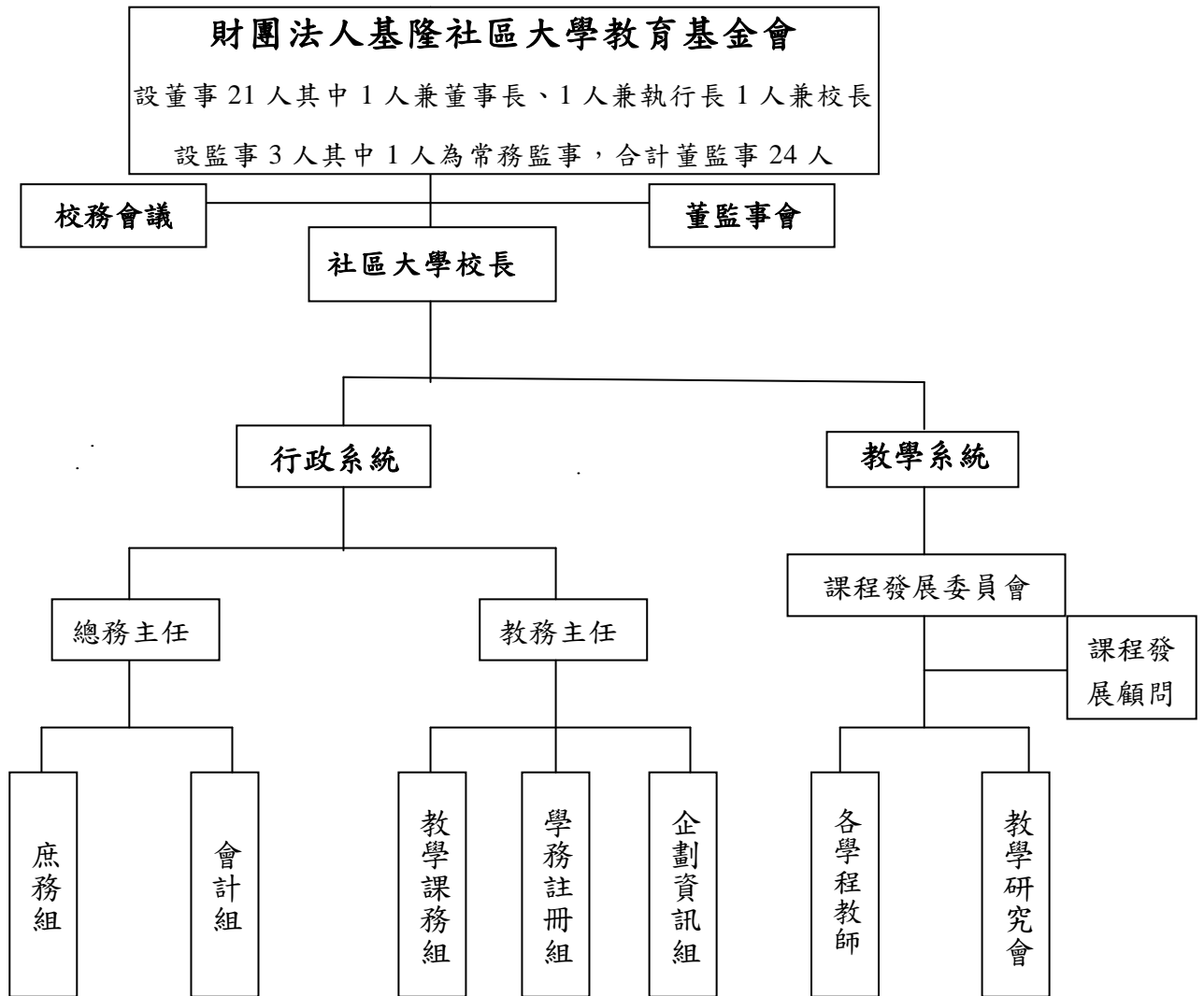

【各組設組長一人，組內工作可由「校務志工社」學員及其他學員擔任。】

【各會設召集人，由校內講師擔任；校長提名（各會分別提一人），經校務會議認可。會務須向校務會議報告。】

行政支援

二、109 年度各項工作計畫之執行成果:

項 目	辦理時間	辦理地點	參加對象	參加人數	活動內容概述
辦理 108 年特色議題-台灣文學與歌謠走讀課程	1/04-1/22	信義國小	本校學員	35	1. 發揚本土文化、以及文化層面的去殖民化為主。 2. 回歸到重視「台灣價值」，強調台灣文化的多元性。 3. 從歷史的角度上看，在台灣所發生的人事物，回歸到重視「台灣價值」。
辦理 109 年租稅教育宣導講座	1/12	武崙校本部	本校學員	47	稅務宣導講座及有獎徵答。
辦理 109 年志工社新春團拜及 1 月份月例會	1/12	武崙校本部	志工暨行政人員	70	1. 志工新春團拜。 2. 1 月份月例會。 3. 討論 2 月份學校活動。
籌辦基隆黃蠟石文化館第一期展出-基隆黃蠟石特展	1/14-4/30	黃蠟石文化館	一般民眾	300	1. 基隆黃蠟石文化館第一期特展。 2. 基隆雅石藝術學會負責佈展及導覽。 3. 本校負責行政管理及宣傳。 4. 提供民眾免費參觀及研究。
108 年校務評鑑	1/22	武崙校本部	教育處及評鑑委員社大行政師生代表	20	1. 校務簡介及工作報告。 2. 校園參觀及綜合座談。
承辦基隆長青 38 期學員報名註冊	2/22	仁愛國小	長青學員	270	1. 加強本市銀髮族服務。 2. 提升長青學員報到率。
辦理基金會第 7 屆第 5 次董監事會議	3/10	柯達飯店	本會全體董監事	35	基金會務暨校務工作報告、提案討論、建議事項。
辦理 109 第一次課程發展委員會會議。	3/17	武崙校本部	基隆社區大學各學程召集人	25	研訂 109 年夏秋季班邀課重點及修訂社大教學評鑑相關重點。
辦理 108 年特色議題-暖暖生態小旅行	3/21	黃蠟石館	一般民眾	60	1. 基隆記憶尋根結合社區走讀，提升市民對基隆河認識及古蹟認同感。 2. 基隆黃蠟石文化館介紹為基石，重新認識暖暖區在地文化。 3. 暖暖老街及百年淨水場巡禮，提升基隆人對在地環境體認及保護。
109 年夏秋季課程審	4/25	武崙	校長、學	35	課程審查會及新聘教師聘任。

項目	辦理時間	辦理地點	參加對象	參加人數	活動內容概述
查會		校本部	程召集人		
籌辦基隆黃蠟石文化館第一期展出-基隆黃蠟石特展	6/01-7/31	黃蠟石文化館	一般民眾	550	1. 基隆黃蠟石文化館第二期特展-希望森林展出。 2. 本校雞籠學社負責佈展及導覽。 3. 本校負責行政管理及宣傳。 4. 提供民眾免費參觀及導覽。
辦理春季班第一次班代及社團會議	6/15-6/16	仁愛國小	行政人員、各班班代表及社團代表	95	校務工作報告、議題討論、雙向座談。
109 年度第一次校務會議	6/24	仁愛國小	25 位校務代表	32	1. 校務工作報告。 2. 各項議案討論。
109 年度春季班學程會議	7/2-7/3	仁愛國小	109 年春季班學程開課教師	70	1. 宣導『基隆社區大學 109 年春季班』各項活動及時程。 2. 鼓勵教師參加『非正規教育課程認證』及績優課程認證。 3. 宣導落實「生活藝能課程公共化」。 4. 109 年春季班開課概況與前兩期之比較。
「快樂學習、幸福基隆」-109 年春季班公民週系列講座	7/13-7/17	仁愛小禮堂及多功能教室	基隆市民及學員	900	邀請地方專家學者、地方耆老與學員共同探討基隆學、人文歷史、生態環境及海洋文化、旅遊觀光。
109 年社大遠距教學錄影勞務案開標	7/20	武崙校本部	社大教師群	9	1. 基隆市政府教育處補助 35 萬，針對疫情錄製遠距教學影片。 2. 本校從歷屆優良課程教師，錄製 9 位教師數位課程教學 25 集。 3. 研發數位學習方法及累積教師經驗，提升遠距教學能量。
黃蠟石文化館全民防疫假日活動	7/25	黃蠟石文化館	一般民眾	160	1. 提升黃蠟石文化館宣傳，並增進附近社區互動關係。 2. 藉由辦理表演活動暨作品展覽來活化黃蠟石文化館。 3. 提供市民假日活動的好去處，提升全民防疫新生活。

項 目	辦理時間	辦理地點	參加對象	參加人數	活動內容概述
109 年春季班第二次班代表會議	7/29	仁愛國小	各班代、社團代表	95	校務工作報告、議題討論、雙向座談
行政人員培力工作坊-松山社大來訪	7/30	仁愛國小	基隆及松山社大教師	52	1.辦理行政人員培力研習。 2.與松山社大交流討論。 3.提升行政同仁能力。
109 年春季班教學文化夜市	8/05	仁愛國小	基隆市民及學員	50	辦理教學文化觀摩及新進教師課程宣導
109 年數位教學影片拍攝及播出	8/17	吉隆電視	基隆市民及學員	80	教學影片錄影、數位學習播出
109 年教師知能研習-公民素養及在地文化講座	8/19	基隆漾咖啡	基隆社大老師	20	透過社區大學實務工作者帶領基隆社區大學教師進行生活藝能課程公共化實例分享引導，可以帶領教師將生活藝能類課程加入公共化之元素並且加入教案編寫技巧。
109 年春季班期末成果博覽會	9/12	仁愛國小禮堂	基隆市民及學員	1100	班級動態成果演出、靜態成果展示暨現場 DIY 體驗教學、109 年秋季班招生活動
109 年度第二次課程發展委員會	10/14	武崙校本部	本校課發會委員	25	研訂 109 年秋季班邀課重點及修訂社大教學評鑑相關重點
109 年基隆市環境教育師資成長研習	10/14-12/16	黃石化臘文館	基隆市國中小教師	190	1.發展地方知識學，作為在地知識研究、教育推廣、產業運用及觀光體驗之基礎。 2.深耕本市國中小學環境教育，培育環境教育教師群。 3.藉由環境教育向下紮根，加強國中小學環境意識，保護家鄉的生態環境。
109 年基隆市成人教育師資研習	10/17-12/19	仁愛國小	基隆市成人教育教師	126	1.依照以基礎成人教育內容為課程設計主軸，培養成人教學者專業知能。 2.整合理論與實務，多元訓練成人教學師資。 3.培訓激發成人教學者發揮創新思維，跨領域整合授課內涵。 4.因應成人教育發展趨勢，運用資源，

項目	辦理時間	辦理地點	參加對象	參加人數	活動內容概述
					設計多元學習活動，提供成人學習者多元進修之機會。
38 期長青學苑校外教學	10/19-10/23	桃園鶯歌陶瓷博物館	基隆市長青學苑學員	950	藉著師生校外教學，增進師生及學員交流。
109 年基隆社大數位學習教學影片播出	10/26	吉隆線電視第 3 頻道	基隆市民	500	1.邀請 9 位社大教師，各拍攝五集教學影片。 2.教學影片吉隆第三頻道播出。 3.每天上午 9:30 首播，下午 1:30 重播。
基隆市旗艦社區成果發表暨黃臘石文化館期末防疫活動	10/31	黃臘石文化館	過港社區民眾及社大師生	350	1.提升黃臘石文化館宣傳，並增進附近社區互動關係。 2.藉由辦理表演活動暨作品展覽來活化黃臘石文化館，提供市民假日活動的好去處。 3.協辦基隆旗艦社區成果發表會。
暖暖溯源覓綠意活動及導覽	11/02-12/16	暖暖區	基隆市民眾	156	本計畫整合暖暖的自然、產業、文化、歷史等故事及資源，打造屬於暖暖小鎮的 2 條特色走讀路線，藉由導讀講座、導讀相關文本，並引入自然保育議題，於走讀時實際走訪文本內所撰述的實際場景，深度閱讀自然環境與歷史文化，最後辦理行動工作坊，彙整走讀及文本內，激盪自然保育行動方案，鼓勵民眾生活實踐。
109 年秋季班第一次班代社團會議	11/3-4	仁愛國小	全體社團代表	120	校務工作報告、議題討論、雙向座談。
基隆社區大學與 12 年國教論壇	11/5	仁愛國小	一般民眾及家長	50	1 社大與 108 課綱的共彈與共舞。 2 不要埋沒你的獨特價值。 3 揚才?阻才?論 12 年國教的精神與落實的關鍵。
109 年第二次校務會議	11/12	仁愛國小	全體校務會議代表	25	1.校務工作報告 2.各項議案討論

項 目	辦理時間	辦理地點	參加對象	參加人數	活動內容概述
109 年秋季班學程會議	11/28	仁愛國小	秋季班全體老師	52	1.宣導『基隆社區大學 109 年秋季班』各項活動及時程。 2.鼓勵教師參加『非正規教育課程認證』。 3.宣導「生活藝能課程公共化」之落實。 4.109 年秋季班開課概況與前兩期之比較。 5.110 年春季班邀課通知及說明。
2020 年基隆學研討會	12/12	文化中心第一會議室	基隆市民眾	125	專題演講、論文發表、交流研討及綜合座談

三、決算概要

一、收支營運實況

(一)基金收入

本年度基金收入決算數 17,884,668 元，較預算數 20,050,000 元，減少 2,165,332 元，減少 10.80%。

各項收入與預算增減情形分析如下：

1. 政府補助款：

決算數 9,471,900 元，較預算數 10,200,000 元，減少 728,100 元，減少 7.14%。

主要係因：政府專案計畫減少，致決算數減少。

2. 學雜費收入：

決算數 8,148,080 元，較預算數 9,599,000 元，減少 1,450,920 元，減少 15.12%。

主要係因：因疫情學員人數減少

3. 其他收入：

決算數 85,701 元，較預算數 30,000 元，增加 55,701 元，增加 185.67%。

主要係因：其他收入增加，致決算數增加。

4. 利息收入：

決算數 178,987 元，較預算數 221,000 元，減少 42,013 元，減少 19.01%。

主要係因：利率調降，致決算數減少。

(二)基金支出

本年度基金支出決算數 17,729,761 元，較預算數 20,050,000 元，減少 2,320,239 元，減少 11.57%。

各項支出與預算增減情形分析如下：

1. 教學支出：

決算數 7,997,001 元，較預算數 8,200,000 元，減少 202,999 元，計減少 2.48%。

主要係因：因疫情開班數減少。

2. 業務費：

決算數 3,836,460 元，較預算數 3,380,000 元，增加 456,460 元，計增加 13.50%。

主要係因：因教學推廣費及專案計畫增加

3. 一般行政事務費：

決算數 754,719 元，較預算數 870,000 元，減少 115,281 元，計減少 13.25%。

主要係因：擲節開支

4. 行政人事支出：

決算數 3,919,646 元，較預算數 5,184,000 元，減少 1,264,354 元，計減少 24.39%。

主要係因：因聘用只能領最低薪資之退休公教人員節省人事費。

5. 其他支出：

決算數 1,221,935 元，較預算數 2,416,000 元，減少 1,194,065 元，計減少 49.42%。

主要係因：擲節各項費用支出

(三)本期賸餘(短絀)

本年度賸餘 154,907 元，較可用預算數 0 元，增加 154,907 元。全數留存供以後年度運用

二、現金流量結果

業務活動之淨現金流入 3,735,831 元，投資活動之淨現金流出 95,000 元，現金及約當現金之增加 3,640,831 元。

期初現金及約當現金 33,377,389 元。

期末現金及約當現金 37,018,220 元。

三、資產負債情況

決算日資產總額為 40,729,408 元，包括：

流動資產 38,002,434 元。

固定資產淨額 2,726,974 元。

決算日負債總額為 1,158,797 元，包括：

流動負債 1,158,797 元。

其他負債 0 元。

決算日淨值總額為 39,570,611 元。

基金餘額 10,000,000 元。

累積餘絀 29,570,611 元。

決算日負債及淨值合計 40,729,408 元。

四、其他

(一)本年度併決算及補辦以後年度預算事項之說明：

1. 本年度陳奉核准超支累計數 0 元。
2. 本次申請超支數 0 元整。
3. 本年度辦理補辦預算奉准總額為 0 元。

(二)預算所列未來承諾授權執行情形：無。

(三)因擔保、保證或契約可能造成未來會計年度內之支出事項(包括或有負債)及或有資產之說明：無。

財團法人基隆社區大學教育基金會

收支營運決算表

中華民國109年度

單位：新臺幣元

上年度決算數	科目	本年度預算數	本年度決算數	比較增(減-)數	
		(1)	(2)	金額 (3) = (2) - (1)	% (4) = (3) / (1)*100
19,694,287	收入	20,050,000	17,884,668	-2,165,332	-10.80
8,618,936	政府補助款	10,200,000	9,471,900	-728,100	-7.14
10,764,125	學雜費收入	9,599,000	8,148,080	-1,450,920	-15.12
89,915	其他收入	30,000	85,701	55,701	185.67
221,311	利息收入	221,000	178,987	-42,013	-19.01
18,708,012	支出	20,050,000	17,729,761	-2,320,239	-11.57
8,957,064	教學支出	8,200,000	7,997,001	-202,999	-2.48
3,317,635	業務費	3,380,000	3,836,460	456,460	13.50
845,767	一般行政事務費	870,000	754,719	-115,281	-13.25
4,377,661	行政人事支出	5,184,000	3,919,646	-1,264,354	-24.39
1,209,885	其他支出	2,416,000	1,221,935	-1,194,065	-49.42
164,778	所得稅費用(利益)	0	0		
821,497	本期賸餘(短絀)	0	154,907	154,907	

財團法人基隆社區大學教育基金會

現金流量決算表

中華民國109年度

單位：新臺幣元

項 目	本年度預算數	本年度決算數	比較增(減-)數	
	(1)	(2)	金額 (3) = (2) - (1)	% (4) = (3) / (1) * 100
業務活動之現金流量				
本期賸餘(短絀)	0	154,907	154,907	
利息股利之調整	-221,000		221,000	-100
調整非現金項目	1,249,257	3,580,924	2,331,667	186.64
折舊		445,121	445,121	
應收款項淨減(淨增)	1,093,532	4,169,675	3,076,143	281.30
預付款項淨減(淨增)	377,373	0	-377,373	-100
其他流動資產淨減(淨增)	6,313	41,367	35,054	555.27
應付款項淨增(淨減)	-226,861	87,484	314,345	-138.56
其他流動負債淨增(淨減)	-1,100	-1,162,723	-1,161,623	105,602.09
未計利息股利之稅前賸餘(短絀)	1,028,257	3,735,831	2,707,574	263.32
收取利息	221,000	0	-221,000	-100
業務活動之淨現金流入(流出)	1,249,257	3,735,831	2,486,574	199.04
投資活動之現金流量				
<u>購置固定資產</u>	116,785	-95,000	-211,785	-181.35
投資活動之淨現金流入(出)	116,785	-95,000	-211,785	-181.35
現金及約當現金之淨增(淨減)	1,366,042	3,640,831	2,274,789	166.52
期初現金及約當現金	28,798,527	33,377,389	4,578,862	15.90
期末現金及約當現金	30,164,569	37,018,220	6,853,651	22.72

財團法人基隆社區大學教育基金會

淨值變動表

中華民國109年度

單位：新臺幣元

科目	本年度 期初餘額	本年度		本年度 期末餘額	說明
		增加	減少		
基金	10,000,000			10,000,000	
創立基金	10,000,000			10,000,000	
捐贈基金					
其他基金					
：					
公積					
特別公積					
：					
累積餘絀	29,415,704	154,907		29,570,611	
累積賸餘	29,415,704	154,907		29,570,611	
累積短絀					
淨值其他項目					
<u>累積其他綜合餘絀</u>					
未認列為退休金					
成本之淨短絀					
合 計	39,415,704	154,907		39,570,611	

財團法人基隆社區大學教育基金會

收入明細表

中華民國109年度

單位：新臺幣元

科目	本年度預算數 (1)	本年度決算數 (2)	比較增(減-)		說明
			金額 (3)=(2)-(1)	% (4)=(3)/(1)*100	
政府補助款	10,200,000	9,471,900	-728,100	-7.14	政府專案計畫減少
學雜費收入	9,599,000	8,148,080	-1,450,920	-15.12	因疫情學員人數減少
其他收入	30,000	85,701	55,701	185.67	其他收入增加
利息收入	221,000	178,987	-42,013	-19.01	利率調降
合 計	20,050,000	17,884,668	-2,165,332	-10.80	

財團法人基隆社區大學教育基金會

支出明細表

中華民國109年度

單位：新臺幣元

科目	本年度預算數 (1)	本年度決算數 (2)	比較增(減-)		說明
			金額 (3)=(2)-(1)	% (4)=(3)/(1) *100	
教學支出	8,200,000	7,997,001	-202,999	-2.48	
業務費	3,380,000	3,836,460	456,460	13.50	
一般行政事務費	870,000	754,719	-115,281	-13.25	
行政人事支出	5,184,000	3,919,646	-1,264,354	-24.39	因聘用只能領最低薪資之退休公教人員節省人事費。
其他支出	2,416,000	1,221,935	-1,194,065	-49.42	其他支出減少
合 計	20,050,000	17,729,761	-2,320,239	-11.57	

財團法人基隆社區大學教育基金會

固定資產投資明細表

中華民國109年度

單位：新臺幣元

科目	本年度預算數 (1)	本年度決算數 (2)	比較增(減-)		說明
			金額 (3)=(2)-(1)	% (4)=(3)/(1)*100	
無					本會與基隆市武崙國小、仁愛國小合辦推展市民終身教育業務，使用該校校舍。

財團法人基隆社區大學教育基金會

轉投資及盈虧明細表

中華民國109年度

單位：新臺幣元

投資事業		投資金額			持股比例		投資收入		說明	
名稱	截至本年度實收資本總額	發行股數(1)	以前年度已投資(2)	本年度增(減-)投資(3)	截至本年度投資淨額(4) = (2) + (3)	截至本年度持有股數(5)	占發行股數% (6) = (5) / (1) * 100	現金股利		採權益法認列之投資損益
無										

填表說明：

- 1.本表應列示財團法人持有之長期股權投資。
- 2.收到轉投資公司發放之股票股利，應於說明欄註記。
- 3.長期股權投資採權益法評價者，應就其持股比例依轉投資公司年度淨利（淨損）認列其投資賸餘（虧損），該項數額填入投資收入欄內之「採權益法認列之投資損益」。
- 4.表內轉投資事業如有投資金額與資產負債表長期股權投資會計科目金額不同情形，應於說明欄註記原因及金額。

財團法人基隆社區大學教育基金會
資產負債表

中華民國109年12月31日

單位：新臺幣元

科 目	本年度決算數 (1)	上年度決算數 (2)	比較增(減-)	
			金額 (3)=(1)-(2)	% (4)=(3)/(2) *100
資 產				
流動資產	38,002,434	38,572,645	-570,211	-1.48
現金	30,000	30,000	0	0.00
銀行存款	36,988,220	33,347,389	3,640,831	10.92
活存	15,988,220	12,347,389	3,640,831	29.49
定存	21,000,000	21,000,000	0	0.00
應收款項	927,720	5,097,395	-4,169,675	-81.80
預付款項			0	
其他流動資產	56,494	97,861	-41,367	-42.27
固定資產淨額	2,726,974	3,077,095	-350,121	-11.38
資產合計	40,729,408	41,649,740	-920,332	-2.21
負 債				
流動負債	1,158,797	2,234,036	-1,075,239	-48.13
應付款項	908,447	820,963	87,484	10.66
其他流動負債	250,350	1,413,073	-1,162,723	-82.28
負債合計	1,158,797	2,234,036	-1,075,239	-48.13
淨 值				
基金	10,000,000	10,000,000	0	0.00
累積餘絀	29,570,611	29,415,704	154,907	0.53
淨值合計	39,570,611	39,415,704	154,907	0.39
負債及淨值合計	40,729,408	41,649,740	-920,332	-2.21

財團法人基隆社區大學教育基金會

基金數額增減變動表

中華民國109年度

單位：新臺幣元

捐助者	創立時原始捐助基金金額	本年度期初基金金額 (1)	本年度基金增(減)金額 (2)	本年度期末基金金額 (3) = (1) + (2)	捐助基金比率%		說明
					創立時原始捐助基金金額占其總額比率	本年度期末基金金額占其總額比率	
政府捐助							
一、中央政府	-	-	-	-	-	-	
二、地方政府							
基隆市政府	10,000,000	10,000,000	-	10,000,000	100	100	本基金會創立基金由基隆市政府捐助，創立至今原始捐助基金未曾變動。
三、累計賸餘轉基金：							
四、其他							
政府捐助小計	10,000,000	10,000,000	-	10,000,000	100	100	
民間捐助	-	-	-	-	-	-	
民間捐助小計	-	-	-	-	-	-	
合計	10,000,000	10,000,000	-	10,000,000	100	100	

財團法人基隆社區大學教育基金會

員工人數彙計表

中華民國109年度

單位：人

職類(稱)	本年度預算數 (1)	本年度決算數 (2)	比較增(減-) (3)=(2)-(1)	說明
執行長	1	1	0	
校長	1	1	0	
教務主任	1	1	0	
總務主任	1	1	0	
專員	5	5	0	
合 計	9	9	0	